中華民國念壹年肆月壹日（星期伍）第八千七百四十一號
時事新報
早版
今日本報計一大張　售大洋四分二厘　本報電話

日對撤兵仍不讓步
日人意在即開圓桌會議
停戰會議昨日仍無進步
今日停開明日繼續大會

▽日參謀部訓令白川

（日聯三十一日東京電）昨日田代參謀長來電、謂中日停戰交涉、一時停頓、英國代表提出中日折衷之妥協案、定於三十一日會議討論、參謀本部即開重要會議後、對白川司令官發送重要訓令、其要點如次、

▲外部公報

▲昨晨大會

（左圖）我軍向空中敵機用五六枝步槍同時瞄準連射

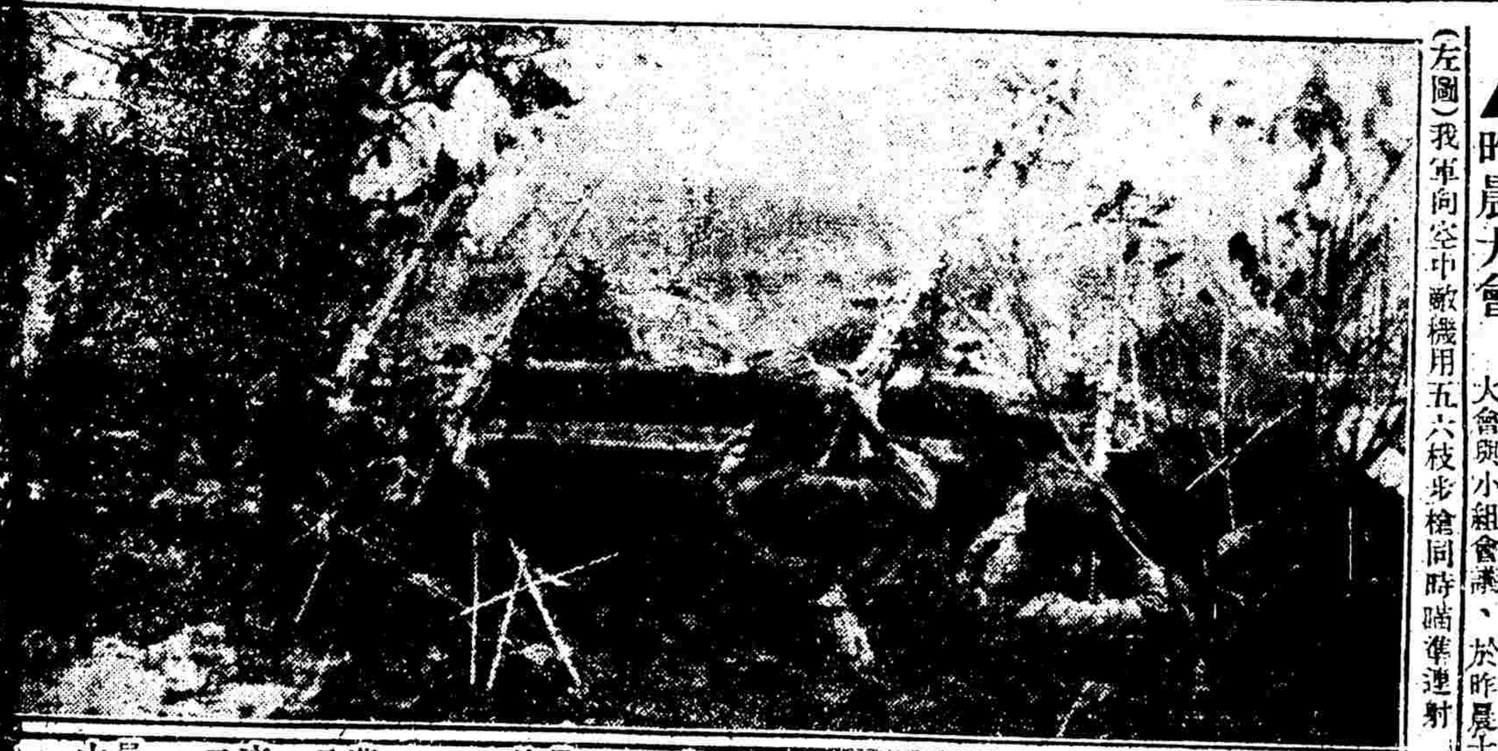

日軍犯太倉橫瀝橋
外傳日軍入太倉說未接軍報
香花橋葛隆一帶時有小接觸
紀王廟日軍又隔岸向我射擊

▲我駐防項

▲紅廟一帶時有接觸

▲紀王廟敵軍又挑釁

▲日在滬西防線三道

▲南翔嘉定到敵游兵

▲敵迫同胞販賣日貨

▲日撤兵項

▲民衆表示

日機分飛太倉長安開鎗
本市日機又飛繞偵察

▲姚家埭日機放機槍

▲日飛機窺太倉開槍

▲蘇垴一帶日機偵察

▲日機盤繞滬南北市

日軍艦集漢口
鹽澤在漢俟閱日艦
青日海軍登陸示威

粵軍接防贛州
余漢謀明日可抵贛

川軍東下抵宜昌

爲正義而戰
赤手空拳
等于三倍武器
美國民函蔡軍長
希望我堅持到底

昨晚
槍聲火光
傳發生於吳淞一帶

吳奇偉部集醴陵

統一全國軍事初步
恢復八九兩路軍

水木業義勇軍
血戰一月經過
歷與日軍作殊死戰
閘北江灣廟行均參加

▲出發之動機

▲寶山路砲火

▲天通庵戰況

▲江灣塵挫敵

▲廟行之血戰

▲現在之情形

各處日軍佈防備戰情形
挖掘戰壕　前線形勢
設置砲位　日趨緊張

▲婁塘

▲嘉定

▲南翔

▲浮橋

▲劉河

▲羅店

平警調滬將啓程
選拔完畢正事訓練
安家費每名十五元

現代女子的粧台上十有八九都置備着本藥房的明星花露香水
足見此品物質優而售價廉功力大而效用廣
上海四馬路中西大藥房發行

名貴
克雷斯
香烟
英國製
本埠每聽售洋七角五分
橡皮頭同價
各煙紙店均有出售
上海煙公司總經理
地址 寧波路六五八號　電話 九三五一五號

中韓邊境形勢大變 延吉各屬義軍勝利
已占領汪清和龍琿春龍井村 日廿年來殖民中心根本剗破

(本報三十一日北平電)延吉各屬義軍念七佔汪清、和龍、琿春、龍井村、與敦化義軍、聯成一氣、日浪人及鮮民被殺頗多、考悉延鮮、該區域原爲念年來日屬殖鮮民之中心、早成反客爲主之勢、此番遂根本剗破、鮮督府震動、念九三十等日、延邊鮮民向鮮境竄奔如蟻、淸津鐵路已斷、鮮督府正派員收容難民、同時派軍往延、日方久指延吉爲間島、謂爲鮮地、今番決乘機併吞、但延邊義軍、勢已大盛、鮮軍未必得逞、(本報三十一日天津電)延吉大混亂、鮮獨立軍及義軍、佔龍井村天寶山、婦女參加義軍・任後防隊、日僑紛逃、安東日軍由瀋吉往援、三十夜第一批已開拔、

▲義軍集鳳凰城 (本報卅一日天津電)義軍五千八集中鳳凰城一帶、卅晚進攻撫順、未得手、瀋海路山城子海龍一帶、義軍有兩萬、津日文報紙慶安恐慌、義軍七十隊有組織、有實力、

▲錦東戰事更烈 (本報卅一日天津電)路息卅一午綿西錦東戰事更烈、日軍從田莊圖闖綏中、

▲石磐司令談話 (北平通訊)第十三路義勇軍司令石磐、因與日軍作戰腳部受傷、前日由三山海路防地來平、住東交巷某醫院醫治、記者以該路在綏中一帶連日與日軍激戰、迭獲勝利、甚願探知該路作戰實情、以餉國人、昨日特訪石司令、據談該路最近四日(十九日至二十二日)與日軍激戰經過云、本路軍士皆爲愛國之鄉民、憤日軍之侵略、自由結合而成、殺敵之勇氣極強、所用武器、亦多爲鄉民、自由捐助、因子彈缺乏、各軍士愛之如寶、自作戰迄今、永無浪費一粒之子彈、本路自本月(三月)十九日由綏中平坡出當晚行至綏中西距車站二里許之頭台子地方、與綏中車站步哨之日軍發生衝突、本路遂派軍士四百餘名、與車站之日軍三十餘名激戰半小時、日軍不支、退入綏中城內、計死傷日軍十二名、我軍因無巨砲、始停止攻擊、城內日軍、曾退二道滿休息、並派多人拆毀綏中城東六股河附近之鐵道十餘段、以便阻止錦州日本之援軍開到、二十號早八時、日軍以騎兵八十餘名攻擊二道滿我方駐軍、旋我我軍叅退、得敵方戰馬四匹、當晚我方又與日軍五百六十餘名、遠山砲二門、迫擊砲四門、裝甲汽車一輛、在塞中南關一帶激戰四小時、日兵退城內、計日軍死四名、傷者甚多、此後又得敵方三八式步槍六枝、我方死二名・二十一號我軍仍在二道滿駐守、並時常派人破壞鐵路、以防日本援軍開到、當時我方派二百餘名攻擊綏中城、旋破西門入城、與城內日軍四百餘激戰甚烈、我方因子彈不足、遂由南門退出、至頭台子休息、我方軍士宋清復極爲勇敢、曾以大刀殺死日本守門軍士二人、鄙人(石自稱)亦於此役足部受傷、本路張團長馬營副亦均受微傷、計軍士受傷者十五人、死四人、並獲日軍三八式步槍三十二枝、機關槍一架、據城內住民云、日軍死傷四十餘名、二十二日無激烈戰爭、二十三日本路至三山附近休息、俟得子彈、卽行進攻、最後石氏又稱此次來平、除療病外、對於子彈問題、擬設法補充、現在本路司令、暫由張團長代理、俟愈後、卽返陣地云、

▲日軍焚殺村民 (本報卅一日山海關電)綏中來客談、日軍由綏北經高嶺堡向義軍進擊時、沿途開槍、村民聞槍、有疑係匪來襲者、曾鳴槍示威、日軍不察、憤甚、遂入村將全堡焚燬、村民二百餘悉遭無辜之殺戮、狀極慘云、

依蘭屬十二縣國旗飛揚
吉自衛軍在方正一帶 激戰兩晝夜大破敵軍
蘇炳文通電守土抗日

(本報依蘭三十一日電)各報館鈞鑒、吉林自衛軍義倡自衛、捍護國疆、迎日孔賓州延壽方正一帶、與日逆各軍激戰、兩晝夜、逆敵潰敗、現依蘭屬區所轄十二縣、國旗飛揚、闔閭不驚、屢敵之下獨保一隅乾淨土、殊大幸焉、

▲猛烈作戰情形 (三十一日依蘭來電)各報館均鑒・子逆深澂率李杜九李文炳劉寶麟各旅附騎兵三千・砲八門・並逆雜日兵、於二十七八九等日進迫方正以西、會發喧、齊于一帶、當我自衛軍馮占海部・暨騎兵宮姚揚各旅孫支隊長等、與敵接觸、激戰兩晝夜、自衛軍先爲設伏、逆敵慘敗、俘獲一旅以上之衆・械馬軍用品無算、逆敵多半投降、殘餘潰不成軍、現正分頭追擊、截至今午一時、發年歸爲衛突、三二日內卽可肅淸、查逆軍士兵不少深明大義之人、早擬効順去逆、抗日倒偽、故多自留紅色肩章、藏於袋中、以備向自衛軍投誠、至于逆之衛兵、亦有投誠預備、是役自衛軍士氣振奮、敵以飛機轟炸砲火異常猛烈、士兵毫不爲動、足見正義所在、感人之深、刻下宮姚揚孫各部隊、正分向賓延兩縣猛烈追擊中、

▲蘇炳文電守土 (本報卅一日北平電)蘇炳文通電、就黑省自衛軍總司令、與吉自衛軍聯合、守土抗日、從去遠與松山崗崇穀各旅及馬占山軍一部、全民義勇軍、皆聯明愛蘇節制、總部設滿溝里、中東路博多河以西、已悉入自衛區域、日給木旅欲自卜魁西進、闖海克等線與軍乘馬擁護、將變省垣、遂不啟動、

▲吉自衛軍敗逆 農安長春間、吉自衛軍卅日已聚至萬人、日軍集結偽部固守、派張海鵬逆部往攻農、卅一日農敗退、日方已調、此方軍事爲腹心之患、現我南滿駐軍已無可調、本莊頻電多門、速與丁超等議步妥協、或用毀兵計、西派哈爾濱日軍南攻農安、俾解長春之危、聞多門正向丁李爲最後之疎解、(路透三十一日哈爾濱電)舊吉林軍與日軍當道間之和平談判、似已有結果、據橫道河子傳來消息、舊吉林軍已自動拆毀其在一二五五基洛米突所設立之防禦物、並撤[illegible]

▲蘇俄不滿叛逆 (路透三十一日哈爾濱電)邇來中東路東段一帶、叛徒活動、時出爲患、昨日復襲擊橫道河子附近之鐵路、擄去俄工頭一人、並職員五三人、昨夜有匪一隊、逼近哈爾濱、鄰警察巡邏隊、曾爲匪開槍射擊、華偽警務積查工木一人(路透三十一日北平電)聞蘇俄當局除將中東路火車之大部分開入俄境外、且不斷滿洲游擊隊合、將小麥數千噸運至海參崴、

▲日闢兩航空線 (本報三十一日天津電)日現闢航空兩幹線、一由大連至北平、一由瀋至海至麥滿洲經營管理、

▲旅人失望回平 (本報三十一日北平電)往關外求爲之旅客、進日頗有潛歸、據稱、娛樂多在日人手、日方訂滿遼官吏薪極低、溥儀名爲執政權、僅蓋印、其弟溥傑國舅潤求一官尚未得、何況他人、只好避地

日閣討論預算
日銀行存款減少 達念年來最低度

(日聯三十一日東京電)昨定於四月七日提交閣議、日預算閣議決定追加預算(日聯三十一日東京電)大與實行預算分別討論、先審議省本日決定昭和六年度藏實行預算結果、決定承認特別會計事業公債發行之大藏省主計局查定原案、暨發行、其數如下、㈠鐵路事理計數、擬於四月一日提交業公債二千四百萬圓、㈡台閣議、作最後決定追加預算、灣事業公債五十萬圓、㈢關由主計局與各省各自折衝、東州事業公債五十四萬圓、

(日聯三十一日東京電)大藏省銀行局、開始整理第二流銀行之各處分行、以計維和金融狀態、(世界新聞社東京訊)日本銀行界近來不振愈甚、據京阪銀行公會發表之報告、爲昭和三年一月念二號以來之最低額、上週東京各銀行存款總額、繼減日金七百〇一萬七款總計、爲十一萬四千九百千元、計共二萬〇二十二萬九十萬六千元、減六百〇三三千元、開大正七年(一九一八)九萬六千元、貸款合計爲十二億一(六)九月九號以來之最低萬七千六百三十八萬二千紀錄、貸款額增一千五百七元、增七百十五萬八千元、

東省日軍大調動
防備目標傾向北滿
日對防務極爲焦慮

(本報三十一日北平電)山海關延長接長於哈長、吉敦、海關三十日下午九時電、四洮、洮昂等路線、及長春瀋陽來人談、自東北偽政權、偽府告成日軍更藉口剿伐開始運動以來、日軍在東三馬賊、分布其兵力於中東路省者卽大行調動、其配備之東西兩沿線之各要站、實行目標、傾向北滿方面、計哈其進一步之野心、除天野旅爾濱有多門師團及村井混團已由哈爾濱向一面坡海成旅團、黑龍江有鈴木混成林信吉等警地防衛推進外、旅團、並將獨立守備隊之一部、復加調村井旅團之一部、增

(日軍)十九日埠地一帶、時常發生火警、又於本月十九日呼蘭等地增兵力、進發呼蘭安、且有時搶去警察槍枝、日方見此現象頗感不安、雖派出軍警四處剿捕、無如該義軍出沒無常、極難應付、日軍之力量、當其沿六向中東路東西兩線前項部隊、一步先設法切斷滿垣電流、乘機大舉、且使全城黑暗、卽行巡防、乃各軍到達、一步先設法切斷、據查現日軍以哈埠爲中心、所有中東路東西兩面同時發動、日方特已與長春方面之義勇軍暗中商定、此密告後、鬪防方法至爲嚴密、非常活動、斷東延及南、

東省郵局損失逾一萬萬元

(國民社三十日南京電)東三省自陷日軍陸佔以後、郵政損失每月爲三十萬元、自去歲九月十八日瀋陽事變至今、郵政方面所受之損失、不下一萬萬八千萬元云

皖省政府改組訊

(本報卅一日南京電)羅良鑑李德什等九人爲省委、皖省府改組已決定、政院以吳忠信擬主席、卽將任吳忠信、羅良鑑、爲長、何其鞏、程振鈞、葉元龍、[illegible]

國聯調查團今晚離首都
昨見民衆代表謁總理陵墓 今晚赴漢留一日返浦北上

▲各界進謁 首都各界代表林慶、陳昌元、(農)王樹藩、程秉智、(工)徐明揚、穆華軒、(商)朱少清、王永鈞、(婦)三十一日晨十時全體赴調查團委頓以次各委員及秘書長哈斯、均親出接見、首由總代表王樹藩發言、對調查團來華表示歡迎之意、次卽述明㈠抗日並非排外、㈡抵制日貨運動、是民衆愛國運動、㈢滿洲偽國完全爲日本一手所主持、㈣日本破壞我國文化機關發發無辜良民之慘狀、最後希望調查團早日北上、至東北調查眞實狀況、調查團對各點有極美滿之表示、並希望常與民衆接見、又謂抵制日貨事、向各代表詢甚詳、均經一一答復、談約三十分鐘、卽興辭而出、調查團又接見國民外交協會代表十餘人、由田雲卿發言所述各點、與各界代表所陳述者大致相同、調查團均表示接受云、

▲謁總理陵 (本報卅一日南京電)國聯調查團委員及全體隨員、三十一日午十一時二十分、由外部招待委員會、及顧志恭驗衛軍等引導、分乘汽車二十餘輛、謁總理陵、十一時四十二分、先至明孝陵、各委員暨隨員下車步行、遊覽名地勝蹟、且値春光明媚、萬花爭發之際、各委員均現歡欣之色、約留二十分鐘、遂驅車赴總理陵墓、循級而上、十二時半、齊集墓門、各電影公司攝影、記者爭搶攝形影、旋由管理陵墓人員・顧導各委員等脫帽步入祭堂、相繼題名後、乃排列於總理像前、俯默三分鐘、各委員乃循級而下、適汪院長偕部長顧代表等、步行至石級中段、與調查團各委員相遇、遂隨同而下、照原定日程、原擬再遊中央運動場一帶風景、以時間已晚、不及前往、乃驅車赴鐵道部、應中央黨部之午宴、

▲中央招待 (本報三十一日南京電)中央黨部委員三十一日午宴調查團委員、因各委員遊覽名勝返至一時二十分、始開始宴客、計到調查團主席委員李頓爵士、委員克勞德將軍、麥考益將軍、希尼博士、馬柯迪伯爵、秘書長哈斯夫婦、暨隨員秘書等、中央委員到葉楚傖、蔣作賓、顧維鈞、羅家倫、羅文幹、外部次長徐司長等五十餘人、席次由中央黨部秘書長葉楚傖致歡迎詞云、諸公遠道來、茲致敬禮於中華民國國父、本黨總理孫中山先生、陵墓之前、本黨敬向諸公以誠摯之謝意、總理一生奮鬪從事革命、締造中華民國、致專制政體、創建中華民國、並手定建國方略建國大綱建國綱領、國民政府奉之以爲非集者、總理不僅爲革命家及實際政治家已也、其手定三民主義、包含偉大之政治理想・非實用以救中國、且將以復興中國民族、終階梯、而推進至世界之和平、期其臻於大同之盛治、總理嘗以民國元年、就任第一屆臨時大總統之時、首先卽以「告民睦隣之原旨」遍告世界各友邦、鄭重聲明、願與各國交相提挈、勉進世界文明於無窮、誠爲當世最大最高之任務、寔無過于此、維路國爲各友邦政治家同想所能及、故總理不惜對于各國大規模之鐵路之設建及其他物質[illegible]

▲交換意見 (本報三十一日南京電)調查團二時許始回李頓寓所稍憩、三時各委赴鐵部訪蔣中正汪精衛羅文幹顧維鈞等談商中日外交事極詳、至六時許始興辭出、又電調查委員三十一午後與汪蔣等會晤、交換外交意見、一日午後再有一度談話、

▲今晚離京 (本報三十一日南京電)調查團定一日夜九時乘怡和輪赴漢、僅定在漢稍留一日、返京後不再進城、擬在浦口登岸卽乘專車北上、

▲顧氏同行 (路透三十一日南京電)路透記者頃自國聯調查團某員處探悉、顧維鈞博士以滿洲國或將拒絕顧氏入境、似非事實、調查團並未接得是項報告、該員又謂顧氏任調查團顧問職、係依照國聯行政院之決議案、則調查團亦係該案所產生、記者復詢以不許新聞記者赴東三省事、負責人稱、調查團未接有此種消息、

▲漢津籌備 (本報三十一日漢口電)國聯調查團一日乘怡和輪由京來漢、卽在輪中接見各界留漢公六小時、原輪東下、再由津浦路北上、(本報三十一日天津電)津籌招待調查團辦事處、三十一議定辦法、㈠赴站歡迎者各人爲限、㈡軍警保護、童子軍維持秩序、㈢文人寫名片、

▲日人籌備 (本報三十一日北平電)瀋哈吉各大城市華警、悉換新裝飾、準備國聯調查團到時、日軍全撤、組外兵處於偽政府下、由偽維持、日方已將擬妥之偽國[illegible]

日勞動黨之宣傳
備船一隻水上活動

(日聯卅一日東京電)勞動大衆黨擬購小輪一艘、定名大衆丸、駛向國內各處宣傳、

美衆院通過增稅
國內信件郵資決增加 電報無線電話均徵稅 娛樂捐可收入四千萬

英愛糾紛趨嚴重
帝國會議不許南愛出席說

格麗哥
拜倫等每晚必到之 咖啡館非復當年

英法巨頭將會晤
討論範圍或將擴大 對歐大局交換意見

意大利預算
短十五萬萬里拉
意政府將發行國庫債券

日本籌國防捐款
已達一百餘萬

(三十一日東京電)日國防捐款昨日達一百三十萬二千

肺形草 肺癆病唯一特效藥 天濟醫室 總發行所
生丹 救時良藥 完全國產 時令衛生 人人必備 功效 九福公司發行
永和大藥房 補腎生精丸 返老還童 奪天造化 婦女調經丸 原方白濁丸 大然治瘋草 大然治咳草

徐重道
是最進步·最可靠·之中國大藥店
總分號十家聯合
兌發
今
天
大減價
百虎人定 補鹿參煎 全龜再造 鹿驢膠丸
參丸補道 燕散劑地 銀膏飲藥 耳丹片材
總號上海愛文義路北泥橋西首
接方送藥
代客煎藥

光華照相館
開始營業
開幕紀念 優待減價
美術照相照六折 普通照相照碼八折（期限）四月一日截止

胡潤德醫師診所

腎
腎病患者最多
而且最難治之
德國不老氏補腎丸
治腎虧病可有自益無一流弊
主治
每打大洋二元
外埠郵加一
總經理九成大藥房啓

傷風咳嗽第一品
助肺呼吸膠
風寒內鬱肺氣阻呼吸阻滯咳嗽因是而起這
爲清肺順氣化痰治咳第一妙品諸君
有患傷風咳嗽請即試服定獲神驗
每盒洋二元
五洲藥房發行

保障
小言之·如傘之避雨
大言之·
如金城銀行之保護儲戶
儲戶款存金城銀行者。雖時局不靖亦可絕不担心其款安在。
上海金城銀行謹啟
江西路二百號

犧牲精神與自信力

汪兆銘在黃花崗紀念會演詞

槍和自己的血肉之軀、而敵人所用的、却是飛機和大砲、而且他們的飛機和大砲、是異常的猛烈、以戰爭的工具而言、我們和日本是、有比較的、不獨如此、我們的援兵、也不及日本運輸的快、因爲他是海運、有商船可以載兵、又有兵艦來掩護商船、只要兩日的功夫、便可由長崎到達上海了、但中國方面運兵、有許多地點要步行、交通梗塞、而且沿途要經過許多過折、還要在敵人砲艦監視之下、偷偷進行、關於這一點、也許上海方面有很多人不了解、但是

▲前敵的將士

個個都深爲明白的、他們都說過、我們雖然知道在前方物質遠不及日本之完備、在後方運兵遠不及日本之迅速、但是我們有犧牲的決心、不問成敗利鈍、唯公理是從、在一時戰略上、縱使沒有極大的效果、但在歷史上則有絕大的效果、這種精神、便是黃花崗七十二烈士的犧牲精神、以前七十二烈士的犧牲精神、是創造中華民國的基礎、現在前敵將士這種犧牲的精神、也就是中華民國復興的基礎、這是我們所以應該深刻注意的、此外我們應該同時注重的、便是我們的自信力、現在是國危急存亡之秋、如果我們失却自信力、則不獨黨有傾覆的危險、而且國家也會有傾覆的危險、以我們現存的力量來比較先烈起事之時、不足勝之何止萬倍、但是我們的自信力、能不能有三月二十九日烈士一樣的堅決呢、這一層我們是應該自己嚴加檢閱的、現在有兩種議論、一種是以爲現在國家弄到如此地步、中國國民黨應

▲該取銷黨治

實行憲政、好讓大家來共同負責、其他一種意見、恰恰與此相反、以爲如果稍爲參加

▲黨外人意見

則黨便從此消滅、這兩種意見、現時都在一般同志的心中盤旋着、恰藉我們今日是紀念黃花崗先烈的時候、最好我們今日自問我們自信力有沒有消滅呢、如果說今日要取銷黨治無異說要恢復十二年以前現狀試問

▲十二年以前

的憲政的狀況是怎麼樣呢、便是袁世凱的簽字於二十一條的北洋軍閥的參戰借款、所以十二年以前的所謂憲政、並不是真的憲政、因爲真的憲政時期、是一定要

▲經訓政時期

然後能達到、這是毫無疑問的、這種堅絕的自信力、也是我們所應該具有的、至於二中全會的決議、籌備各級民意機關、立法院監察院委員中、由民選等等、也許有人以爲是搖動黨治了、其實不然的、我們履行

▲讀建國大綱

第八條的規 [illegible]

▲有自責之心

▲先烈『自信力』

▲犧牲的精神

▲京轉赴前線

嗜賭落場

侵詐鉅萬鑽寶案 董靄如徒刑年半

吊出當票十四紙 珍飾已付長生庫

南京路六十三號寶星公司百星洋行倒霉、近來忽嗜賭若命、然所虧甚鉅、[illegible]

西北航線 今晨正式飛行

平蘭段十二日開航

諸將赴京請示

來件

來函

上海戰影
再版今天出書
實價五角
上海四馬路 現代書局發行

滬江大學暨附屬中學在城中區開學通告
上海女子中學通告
本報退還捐款待領
時事新報館謹啓

君居房屋者居新屋
乎家庭乎家庭
嬰孩自己藥片
康強藥片
房屋與家庭殊有天壤之別、往有牆壁地板與承塵不算是家庭、徒有器具圖畫古玩亦不算是家庭、溢其中血與此氣之主要物即康強活潑之小孩是也、所以家庭必有一種喜樂空氣洋溢其中
絕無絲毫麻醉性質誠良藥也
總發行上海江西路

痧痘兒科
徐麗洲

閘北存戶注意

郵政管理局招領
無法投遞郵件

劉夢瑩慘死案 今日公開審理

浙江大戲院
時間 三時 五時 七時 九時
寃獄
衝突
過去
二大名片同時開映

時事新報館股分有限公司聲明商標專用權

查人偉律師代表　徐永祚會計師　張正學律師代表 時事新報館股分有限公司聲明

時事報　時事號外　時事新聞　時事週刊　時事日報　時事旬刊　時事早報　時事月刊　時事晨報　時事年刊　時事晚報　時事夜報　時事公報　時事畫報　時事小報

分別作爲正商標及聯合商標 [illegible] 依照刑法第二六八條 [illegible] 一律呈請審定均專用於商標法第三十七條第六十四項之商品各在案茲據該公司聲稱恐同業中容有未悉仍有襲用上列商標者請爲代表聲明此後如再 [illegible] 等語前來合爲代表聲明如右

徐會計師事務所　查張律師事務所　上海愛多亞路三八號　電話一六六六○　一四一四七

俞鍾駱律師遷移啓事

自四月一日起律師事務所遷至 [illegible] 安里十一號（電話九○九○）[illegible]

正誠法律事務所譚毅公律師遷移啓事

本所自四月一日起遷至 [illegible] 八號照常辦理 [illegible] 本所電話八三八二○

王允侯律師代表繆永記包飯作宣告清理事啓

據稱本飯作自二八滬變後所有人欠欠人事項均無從着手 [illegible] 特此通告如上 [illegible] 事務所愛多亞路三九號 電話八五四九九號

律師代表匯鼎銀公司警告

台維斯律師　許理羅律師 [illegible] 代表 [illegible] 等情前來合代登報如上 [illegible]

趙光組李鵬飛張桂森君啓事

[illegible] 一九五一號租界照會 [illegible] 電話一六三六○

四明銀行發給股利通告

本銀行民國二十年度第二十六屆股東常會議決 [illegible] 自四月一日起 [illegible]

國華銀行換發新股票通告

[illegible] 國華銀行董事會謹啓

萬國體育會啓事

本會原定四月二日之大香賓 [illegible] 決暫行展緩 [illegible]

張道中醫師緊要啓事

本醫師茲設診所於愛多亞路大世界西首馬霍路口永祥里八號就診者請即駕臨上開診所以前在閘北之診所即日取銷恐勞往返特此聲明　電話八四五六七號

上海市公告

上海各路商界總聯合會　上海市市民總聯合會　法租界商界總聯合會　爲長期抵抗忍痛開市公告

爲公告事 [illegible] 以設法開市 [illegible] 並請工部局保護治安 [illegible] 特此公告

敬謝上海籌募各省水災急振會撥助本會洋一千二百元

濟會（會址 [illegible]）

久大精鹽公司　永利製鹼公司　上海電話號碼改三○○七四號

凡各界 [illegible] 通用 [illegible]

嚴仲和　乾利　叔和　錫雲　錦文　先生之令堂太夫人靈柩回籍

嚴乾利仲和叔和先生之令堂太夫人 [illegible] 北[illegible]

恕訃不週

敬啓者譚熙敬先生之夫人國民革命軍第二十二軍軍長譚道源軍政部兵工研究委員會專任委員譚寄陶第五十師軍械處長譚稼祝昆仲之尊慈譚母蕭太夫人於民國二十一年三月二十一日壽終長沙高正街二號本宅享壽六十有三謹擇三月二十七日成服四月二十日成主二十一日家奠二十二日堂奠二十三日出殯恐訃不週用特報聞

譚宅司書 [illegible]

明日上海賽馬

明日（星期六）爲本會第一七九期賽馬之第二天在上海跑馬廳舉行准下午一點一刻起賽會員搖彩套頭票每套售洋十五元請向靜安寺路七二三號本會預購特此佈告

萬國體育會謹啓

國民革命軍十九路軍駐滬辦事處啓事

敬啓者抗日以來海內外人士自動捐助至爲感激 [illegible] 至何處何人收到錦函宗 [illegible] 捐款人姓名捐款數目何月日由何處 [illegible]

工部局布告第四一二三號

爲布告事、照得工部局所設華童公學 [illegible] 定於四月四日、星期一、上午八時四十五分、至十一時 [illegible] 特此布告周知、此布、

西曆一九三二年三月二十一日　總辦 [illegible]

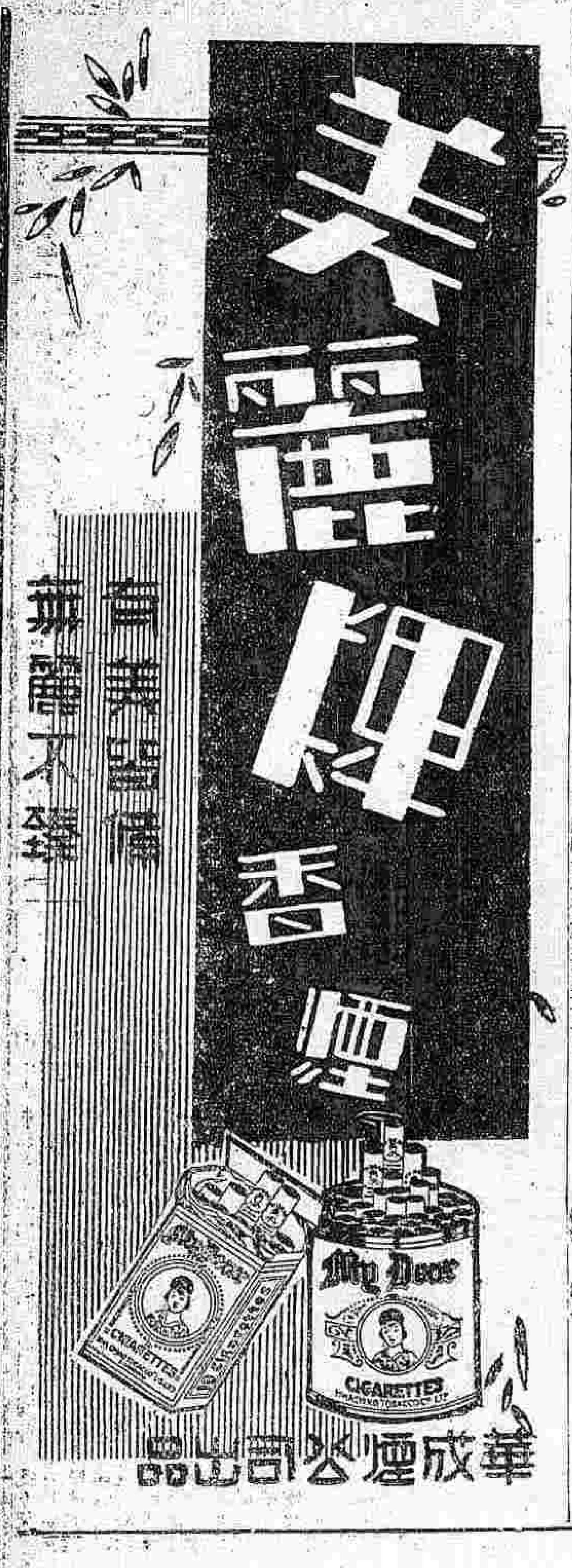

上海市民地方維持會收到救國捐公告 第六號

本會自二月二十日起至三月二十六日止據收款各銀行錢莊通知共計收到救國捐大洋十萬○六千八百七十九元七角七分又規元一萬兩正連前總計共收到救國捐大洋六十七萬九千六百○六元○八分規元一萬○○五十兩○四錢正合將捐款者之大名金額列左 Chinese Chamber of Commerce, Chinese Chamber of Commerce Kuala Lumper 吉隆坡中華總商會一萬元青島市商會二萬二千元又一萬元又一萬元 [illegible] 大銀公司一千元北平銀行公會二千元 [illegible] 西貢黃仲訓一萬兩天津滬戰慰勞救濟會二千七百二十九元 [illegible]

[illegible]

婦女捐助軍用服裝會公告 第二號

[illegible] 急需之鈍鋼禦彈帽 [illegible]

張溥泉夫人崔震華一千元　江朝宗夫人　甯夢岩女公子　李石曾女公子各一百元　張璞女公子張瑛女士一百四十元 [illegible] 楊守廉二百元 [illegible] 雷福林先生秦聯奎先生各一百元 [illegible]

[illegible] 共計收洋一千○五十七元一角小洋五十六角 [illegible] 七百八十元另四角

教育部備案　私立惠靈中學開學上課通告

[illegible]

市教育局立案　南洋模範中學小學通告舊生並招插班生

[illegible]

市教育局立案　南洋商科高中已經開學上課通告暨夜校招男女生

本校已於 [illegible] 南洋女子中學 [illegible]

大中中學添招男女生

本校開學以後 [illegible] 特將高初中一年級兩班 [illegible] 校長張志讓

各業准今日忍痛開市

各界討論維持商業辦法

銀錢業決籌力調劑金融

滬南各商店亦一例復業

市民聯合會、商界總聯合會等、前以……決定、今日一律忍痛開市、昨特公告各商店遵照、各界……

▲公告忍痛開市

▲各店準備復業

▲討論維持商業

▲調劑各業金融

▲分會討論辦法

時事新報

編制與內容

言論版 …… 時事新報

光宣貢獻社會　增加立言機會　形成評議對象　成就輿論總進

純以國民之見地　力求國民之福利　宜得國民之贊許

發生大問題之時！必先問時事新報如何意見？

發生大事變之時！必先看時事新報如何記述？

發生大困難之時！必先請時事新報主持公道！

時事新報力求存在之方法乎？

力助時事新報存在之方法乎？

日益簡單之至：

一、長年訂閱時事新報

二、發生廣告事件之時、必先時事新報盡量刊登。

遠東印刷局同人響應 集資購高射炮

並提議以減租成數購械

南市減短戒嚴時間

自晚九時起至四時止

兩租界通告 通行證一律作廢

今晨起實行解嚴

救濟失業工人登記 擬定地點及日程

市教育局 組織難民教育委會

編訂教材繪印圖畫

兵工廠解散工友

二千三百餘人因一廠停工

吳市長昨召集 保衛團官長訓話

中國銀行

四十九次檢查準備報告

交部路電線 實行裁員

各團體減免房租運動

法租界組委會 市民房租減租委員會 請願法院

▲議決各案件

▲向法院請願

工部局估計房捐之辦法

兩法院人員調動

本報經收各種捐款公布

三月卅及卅一日

▲購高射炮

▲慰勞現金

▲範製鋼帽

時事新報言論版

社評

憲政之岐途

國民黨以國民政府立法委員監察委員之半數，授之民選，決議迄今四個月，至隔昨而始由中央政治會議作進一步之決議，推定民選委員選舉法起草委員，限一星期內脫稿，八月一日前選舉完畢，同時決議由行政院負責籌備各級民意機關，此二事者，與憲政運動者之所假想，相差甚遠，然由黨治蛻化爲憲政於和平漸進之中，則舍此末由，蓋與本報日前所論「憲政之途」，謂『與其希望國民以任何方式爭得憲政，毋寧希望國民黨慨然自動放棄黨治』，『應以最簡捷之方法，以最短促之時期，立卽嚴厲推行訓政時期至少限度之程序，完畢與憲政有直接關係之準備工作』，『三個月而縣自治，復三個月而省自治，同時充實立法院，議訂憲法，半年之後，結束黨治，實行憲政』，程度雖殊，途徑則一也。

民選半數委員之辦法，決議四個月，設置各級民意機關，亦夙有成議，乃至今日而始由中政會遽急推進，可知憲政運動乃不可遏止之高潮，而當局猶知所適應與趨避也，原政治之運用，初無定則，或以信仰絕對，持之極強毅，行之必激底，相激相盪，各趨極端，謂必若是，始見是非利害之大白也，於是不幸現象有甚至不恤流血者，如此從政，未必盡非，二十年來之我國，雖不足以語此，而彷彿近之，蓋屢試屢敗矣，或以承認是非利害不若黑白之判然，或以審知起伏消長乃爲不可抗違之循環，於是衡情度勢，因時進退，此其相諒相成，相維相繫者，超乎主義與政策之上，常祈保持其國家與政治於溫和之中，如此從政，未必盡是，而最適合於我國數千年來所涵育之中庸的國民性，今憲政運動漸次昂進，而國民黨亦捐棄成見，有急轉直下之觀，謂非良好之現象，大局之福音歟。

雖然，其間尚有待決之中心問題焉，考國民黨之黨性，內以憲政爲歸宿，外以大同爲極則，信乎其天下爲公矣，顧乃猶以所謂「革命的主義」與三民主義爲之前提，入主出奴，順生逆死，故謂彼以唯我而排他爲黨性可也，而今之急轉直下者，其爲憣然改圖歟，憣然改圖者，固不必議以窮則變，然可預卜以變則通，若曰不然，如此推進，猶僅爲黨治之階段，無論民選委員之半數，以及籌備各級民意機關，與憲政相差甚遠，卽使循是而至所謂憲政時期，猶必以國民黨之經典爲憲政之模型，此乃國民黨的憲政，與一般民衆所想像者，迥乎異物也，今誠有急轉直下之觀矣，顧歧途乃若此，歧途當前，不知國民黨之將何擇，關鍵所在，蓋爲國民黨能否分明黨與國之界限，能否自引爲數黨中之一黨，要之，能否打破以黨義統一全國思想之迷夢而已。

時論

中國何以不能產生偉大人物

（米案）

數十年來中國之內憂外患，足供吾人之研究，由此果能得到深刻之教訓，未爲不可激發吾人自強之動機，中國青年，在學生時代，都是志高氣盛，目空一切，及至早婚生子，負累家室之憂，在社會謀生不易，到處逢迎，故中年之人，無不形如死灰，志趣喪失殆盡，在此情形之下，當然不能產生偉大人物，須知負改造社會國家之重任者，未有不整理自身，加一番修養的工夫，將少年活潑的精神，經一番痛苦的鍛鍊，然後他的志趣，才能堅定，他的觀察，才能深刻，世界上斷斷沒有不能改造自己者，而能改造社會國家，況吾人自小在搖籃裏，卽受父母不良之教育，惡習已在家庭中養成一種自私自利不顧公德之心理，及長受社會之薰染，趨炎附熱，欺善怕惡，故出口就是『改革社會』『打倒帝國主義』，而自身仍然是舊社會中，一個狡猾欺詐之不良分子，此種人物，一旦得志，更較前人爲險惡，如此偉大人物，產生愈多，中國更無希望矣，故吾人在此國難中，加一番省察自家的工夫，設一問題，『中國何以不能產生偉大人物？』如華盛頓林肯其人者，請青年作一解答！

根本改造大學教育

魯學瀛

教育爲一國之本，而大學教育距高策源，尤爲教育界最惲亡之一事，吾國在清末之季，卽有京師大學，以迄於今，垂五十餘年，此五十餘年間，大學銳增，卽就上海一隅而論，尤可驚人，全國大學數量之有增無減，於此已徵，固不必待諸教育部之統計也，然於此有一矛盾之事實焉，卽當此大學不斷增加之秋，而學風之壞，品質之汚，亦惟此時爲最，此凡身經大學者，無不同此感慨也，

年來大學教育界所努力者，爲如何擴充課系，吾人試一檢閱目前各大學簡章，分類別門，有條不紊，課程之完備，比之歐美大學未稍遜色，然其質之貧弱，亦爲不可隱諱之一事，致經費比較寬裕之學校，其努力之範圍亦多爲物質之粉飾，雖然，此猶其上焉者也，其以學校爲營私之具者，猶指不勝指，據大公報通訊所記，山西大學內烟燈滿校，此誠教育界之創聞，皖省某大學就作者所知，學生可終年不一履校室之門，省垣湫隘，客舍稀少，於是赴省求事者遂多以學校爲逆旅，蓋做學生可以不進課室，而一年宿費較之旅舍爲賤也，嗚呼，大學教育之怪誕汚濁，一至於斯，甯非民族一大隱憂，至於政府方面連年兵禍，庫空如洗，國立大學炊煤之費猶在張羅，遑及其他，故政府當局在物質上對於大學教育幾瀕於不聞不問之境，近一年來，愛國風潮四起，政府當局之心力幾全瘁於應付一端，教育根本整頓未有所聞也，同時師資之缺乏，與多數學生在中學時代基礎工具培養之薄弱，尤爲當前問題，就作者所知，目前中學校課程過於繁雜，未能精審詳核，就要舍輕，致學生心力疲於應付，而不能專心於主要課程，故中學畢業生可空泛而談人生觀與馬克思主義而於粗淺代數方式與英文文法，反漠然無所知，京中某大學去年入學試驗，歷史試題中有請解釋「金佛郎案」者，答案中竟謂「金佛郎」係西藏金身之佛像，英人貪之乃携歸倫敦去焉，此雖不足概括全體，要之目前中學課程之流於浮泛，實爲不可隱諱之一事，中學之放弛，乃使大學實質減低，此外尚有一相對原因在，卽目前大學師資既劣且少，多數教授只略受國外粗淺之訓練，多者五六年，少者八九月，回國之後，卽可掌教，師資之不良，此其主因也，此二者上下相因，乃形成今日狀態，實至可悲嘆，抑作者猶有感焉，卽目前大學讀書精神側重於講述者多，而鮮有採取討論方式者，教授之上者上班以後，操黑版寫大綱，學生之上者抄筆記而外，亦無他務，學期之終，筆記盈尺，甚有輯成裝訂之者，致教師講述可靠與否，殆無一人能再以留意焉，大學生終年之所獲，無非此殘缺不全之筆記，其不勤勉者，甚或併此而無之，課室之外，師生相值不相識者，比比皆是，夫以培植高深學術之所，其治學精神乃若此，能不令人嘆惜耶，牛津劍橋課室之內，師生問析疑質難，辯駁之聲戶外可聞，卽課後猶能於烟酒之餘，從容討論，故英國大學雖不多，而大學生實質則甚爲充實，牛津劍橋文學家科學家政治家，代代相承，群爲今日之盛，國家之興替，繫於高等教育者至重，吾國千瘡百孔，病象萬端，而大學教育之浮淺，亦其癥結之一端，吾人以爲大學教育首一任務，在於培植專門人材，吾國建設未久，百端待舉，需要專門人材雖至殷切，但專門人材只居策導之地，不在數之多而在質之良，吾人尤當注意者，卽專門人材非人人可培植之，以今日大學入學之易，除錢而外殆無其他限制，此六七年來大學畢業生數量雖激增，但質材甚下，不足以當經國之事，故今後大學教育必棄量而就質，此其一也，以目前國家經濟與人材而論，整頓大學教育宜自裁減方面着手，就地理上需要分全國爲若干大學區域，每一區域之內，設一完全大學，舊有國立與私立大學應多方謀其合併，使精力集中，私立大學就目前國內辦理大學能而言，實不應再有，教授缺乏可自國外聘請，楚材晉用，在教育上尤無不悖之處，大學入學試驗必須絕對嚴格，寧缺而無濫，此其二也，中學爲大學之本，故整頓中學必須併行，目前中學之弊在於課程空泛，故茲後入手之處宜避繁而就簡，務使讀書工具在中學時代卽經辛苦之培養，提高中學程度卽所以改進大學，此亦不可忽略者三也，致大學精神，亦須從新更革，討論學術之自由，首須努力爲之，過去數年中，大學校有因擁護一主義而生風潮者，此種偏狹教育觀念，足爲文化之碍，故必須剷除之，此其一端也，年來大學教育不僅其形式，卽其精神已深爲歐美習風所浸染，吾人以爲治學方法，歐美中如有良善者不妨就之，但個人生活習慣，則應斟酌本國社會情形而不必效顰他人，中國問題在鄉下而不在城市，鄉村事業百端待舉，但無人趨之，反麕集於都市一隅，都市之中乃不免有人浮於事之感，此實多數大學生慣於歐美式大學生活而無人能刻苦耐勞以赴鄉下之故也，教育之另一目的爲如何造成實際人生，以與其環境符合，今後大學教育對於此種精神之培養，尤當努力赴之。

啓事

滬戰暴發，本報迫於環境，不得不減少篇幅，[illegible]

一、言論版之內容如次：

一 社評　由本報言論部同人撰述、

一 時評　[illegible]

一 選論　就各地報章雜誌中之論文、擇尤刊載、

一 譯叢　就各國報章雜誌中之論文、擇要譯載、

一 書評　批評介紹各界出版之書籍、

一 通信　[illegible]

一 雜感　[illegible]

一 徵文　由本報隨時指定問題、徵求論文、

二、[illegible]

三、[illegible]

四、[illegible]

五、[illegible]

六、[illegible]

七、[illegible]

八、[illegible]

九、投稿寄時事新報言論部收、

十、右例如有增訂隨時布告、

言論部啓　二十二年四月一日

法壇

創刊號

緣起

人類以羣居而生存，羣居以法律爲軌範，法律尊嚴之能否維繫於不敝，其國家之治亂所由分也，法律質量之能否應順潮流，其民族之文野所由判也，夫今日我國何所求，曰求強盛，我族何所求，曰求繁榮，強盛繁榮以人人生息於公道安甯之狀況爲基礎，而公道安甯復以法治爲基礎，二十年以來，變亂不常，綱紀蕩然，公權備受摧殘，私權無所保障，國本動搖，人民憔悴，本報信念輿論之自有權威，方擬以策進法治爲立言之焦點，以闡明法理，探討法規，研究法律問題，倡推行法治之輔助，會海上名律師僉以本報好爲社會服務，各級法庭夙已公認，本報廣告有法律上之效力，而滬變中之奮鬥犧牲，尤顯然造就卓越之地位，爰由上海律師公會決議，囑本報供給篇幅，以備發表論文，公布法案，本報以其主旨之與本報不謀而合也，欣然應之，於是闢此專欄曰法壇，

吳經熊律師

我們要學學商鞅

吳經熊

[illegible]

……治、秦國的大治、是當然的結果、我們現在要法治、只要學學他的辦法、第一、要使大家都具有法律的觀念、第二、要使法律平等、他的效力普遍、時事新報的法壇、使得大家都能知道法院每日所做的事、這種方法、至少可以使第一項的條件漸漸具備了、這是我們都應可喜的一件事、我們敢爲中國法治的前途、抱一大大的樂觀、

陸鼎揆律師

爲法律而奮鬥

陸鼎揆

德儒姚陵著一書、題曰爲法律而奮鬪、其言曰、國家社會所恃以維持、羣生所恃以相安者、法律而已、爲發揮法律之權威起見、人人對於他人侵犯權利、破壞法紀之行爲、雖至微細之事、亦應起而爭論、不容含糊了事、此非爲本人之利益、乃爲國家社會之利益也、必法後之效率愈增、然後國家社會之地位愈固、而人羣之權界愈明、則愈可以相安而無事、姚氏之言、與吾國向來勸息訟之旨、積極相反、例以前賢喩義喩利之訓、似有驅國人而競征利之弊、其實不然、姚氏雖若導人於好訟之習、而其終極則亦在使無訟而已、彼以爲爭之所以起、由於羣已之權界不明、而果使人人姑息養姦、則權界終不得明、而爭終將無已時也、必此羣之分子、皆壁壘森嚴、苟有侵越、法律之裁制、立卽隨之而起、人人知法之不可輕視、則莫敢不安分守已、於是界限分明而爭事乃終息矣、由是言之、姚氏之旨、與吾國之尙無訟、蓋亦殊途而同歸者也、上海人口三百萬、法院訟事日繁、而從事律師業者[illegible]、由是而明辦者自益日加衆、然不得報紙宣揚之、則法律之影象、終不能深入羣衆、收效蓋寡、今得時事新報闢法壇、日以法院之所理、告之於社會、其有益於法治、未可量也、此亦姚氏爲法律而奮鬪之遺意也歟、於是乎書、

談時事新報法壇

黃覺

在領事裁判權尙未收回之日、法權之紛雜、無有過於上海、彈丸一隅之地、審判機關、鼎足而三、分區別級、越界一階、恒使訴訟當事人疲於奔命、凡法院之批示判決、羣以先覩爲亟、欲謀披覽一紙、非藉報紙之刊載不爲功、懷者民國日報刊有法制專欄、法家視爲懷寶、不幸停版、隨以中斷、新申各報、羣以商業爲競、紲於謀此、然吾同人亟圖此舟之繼茁已非一日矣、環顧滬濱、有心於社會人心者、以言輿論中、舍時事新報其誰屬、審慮再四、因爲首倡、建議於公會、決議、商之報館執事、並荷樂成、茲定於四月一日爲發刊之期、謬采蒭菲、徵爲一言、邇者、中日風雲、方集中於上海、日人正以我國之無組織爲宣傳工具、實不知中國之法律、其立法之精、科律之準、歐美各國無與倫比、而司法獨立、乃惟於我國則實斬焉、非內之爲政不嚴、各國自爲之屬培、徵特不能以治外法權爲言、卽小如領事裁判權一項、擾攘經年、亦不予我以澈底解決、上海中外觀瞻之地、人文薈萃之區、政庶類爲各國先導、謀法治之進展、灌輸人民以法律之智識、就地而施、實多良機、時日有成、使折衝於外者、賴有後盾、爭國際之地位、未始非此嵩矢、能得一輿論以領導之、有裨豈淺尠哉、今以時事新報之廣大出而謀此、則異日之發光、自不特吾法界已也、

公佈欄

▲上海第一特區地方法院

▲民事批示 ▲一件源興石灰行上訴聲請查明抵押權請求派由查債權人對於債務人所抵押之不動產、欲實行其抵押權非訴請法院判決確定、不得執行拍賣、此在司法院二十年院字第四九三號解釋已明示、其所有本件聲請人所有座落法租界菜市路第十二四號平房六間因與鮑黃氏債務涉訟案經本院鑑償拍賣在案、茲據聲請人狀稱該項平房業由債務人於民國二十年九月間抵押中棄嘉生向聲請人抵押規銀四百兩尙未清償、請求准予列入共同攤派等情到院、本院查核與前開解釋顯有未符、所請淺難派拍賣價款之處、礙難照准此批 ▲一件顏阿四聲請展期交款由狀悉查本案前經執行、由該聲請人願意分期、技選並經債權人施王祥同意停止執行、在案自應按期交款、如果有窒礙情形、亦應商得債權人同意、聲請展期、礙難照准此批 ▲潘榮邦與工商旅社案請求銷案由狀悉准予銷案此批 ▲王長昇請求銷案由狀悉准予銷案、並領回前繳之查封費、由院具領可也此批 ▲一件余彭壽等與施德郵等欠款案聲請執行由狀悉查本案卷宗尙未經上訴審發還、所請執行一節應暫從緩此批 ▲一件胡樹生聲請執管遺產由狀悉[illegible]

▲民事判決 [illegible]

▲刑事判決 [illegible]

▲上海地方法院

[illegible]

▲江蘇高等法院第二分院

[illegible]

鎮光小輪撞船慘劇續誌

死難女工開始登記
打撈尸身又獲三具

家屬會決定善後辦法

海關鎮光小輪、撞覆渡船、溺斃南洋烟廠女工三十餘名、詳情會載昨報、茲將昨日所得各項消息、併紀於下、

死難登記

昨報所載之死難女工、共計念六名、均已投報家屬會登記、現悉昨日又有尸屬三戶、前往登記、計死者㊀陶英目、念四歲、甯波人、㊁周小妹、卅歲、浦東人、㊂徐林寶、十四歲、浦東人、

十尸姓名

死者尸身、前日撈獲十具、由地方法院檢驗後、諭交尸屬分別認領、昨查悉十尸姓名如下、㊀洪照嬌、㊁洪蘭花、㊂周林寶、㊃朱季英、㊄金士銀、㊅金林英、㊆金遇寶、㊇秦林珍、㊈吳雲娥、（即吳沈氏）㊉徐林寶、

打撈尸身

昨日家屬會特雇數船、在各處打撈尸身、午後在出事滬面又撈獲三具、（內有一具已查明為無錫女子沈紅根之尸身）、當即遞送救生局驗尸所、候法院派員檢驗後、再行通知尸屬收殮、

善後辦法

該家屬會[illegible]……本會推選之委員五人、以向各方交涉、

愛慕友人之妹 偷剪像片被控告

當庭判被告無罪
諭述將像片交還

一幕單戀的素描

四川學生張崑源、今年二十一歲、現在震旦大學院肄業、寄寓法租界辣斐德路四〇四號門牌三層樓上、曾有同居四層樓之李文釗、年二十八歲、廣東人、為新聞記者、其妹李菲尼、今年十七歲、貌殊美麗、尚未許婚、字閨中、距於上月二十六日上午四點時、張竟潛入四樓李之房內乘李疏懈之際、偸開抽屜、將李文釗之新婚照片（按李妹菲尼時為女儐相、亦拍攝在內）、竊出、持回自己房中、將該照片中李菲尼一人之肖像、剪下藏匿、復還自己之四寸照片、上書贈李菲尼女士六字、連同所竊李之新婚照片、仍舊送還原處、直至前日、始經李發覺、疑竇叢生、不勝驚異、遂向張詰問、一味支吾、旋[illegible]

美商馬迪 熱心公共事業

捐助紅十字會救護車
供給日軍車輛非事實

美商馬迪汽車公司總理[illegible]……

公共汽車 添開新路

公共汽車公司、擬自[illegible]……

新社會與獎學會 均照常進行

新社會衛路一四二號新社會半月刊、自[illegible]……二卷七號已出版、[illegible]……

經濟新聞

標金

[illegible]

外匯

[illegible]

英匯

[illegible]

公債

[illegible]

大條

[illegible]

海外銀市

[illegible]

匯兌

[illegible]

釐拆

[illegible]

銀洋錢市

[illegible]

絲市

[illegible]

棉市

[illegible]

外棉

[illegible]

紗市

[illegible]

米市

[illegible]

發揚體育 提倡國貨

球王牌 香烟

貨重價輕

喂！同胞們快起來提倡最上等最便宜的國貨球王牌香烟

銅元拾枚

中國中和烟公司出品

緊要分類 每行二十字爲每天大洋四角四行起碼

遺失聲明

召盤

新轎車出讓

唐拾義道歉

淞滬血戰之導火線何在

四月一日

爲本公司每季發給優先股股息之期

上海電力公司

蘭心大戲院

滑稽健將寶克奧凱

保險俠客

爵祿新劇場

張嘯天

新光大戲院

今天日夜開映

平沙落雁

光陸大戲院

合演風流艷膩亦香熱浪漫傑構

荒唐年華

明日開映

風雨無阻

明星大戲院

今天起日夜開映

見所未見聞所未聞奇異有聲巨片

人獸奇觀

TRADER HORN

中央大戲院

天一影片公司第一部國產有聲電影

邵醉翁導演

最後之愛

新中央大戲院

紅蓮寺 頭二集

恩派亞大戲院

女俠粉蝶兒

卡德大戲院

誰是英雄

萬國大戲院

女鏢師 頭集 二集

百老滙大戲院

今天開映四場

天一影片公司

歌場春色

中央運動場

回力球

每晚八時起賽

一至八盤名手

九至十六盤名手

Friday April 1, 1932 Published Daily Sundays Included
時事新報
THE CHINA TIMES
中華民國念一年四月壹日（星期伍）
時事新報 晚版
第六十三號 本館電話 九三五五五 九三五五四

太倉失守完全謠言

十九軍稱僅有步哨示威 市府負責人亦絕對否認

昨今兩日外傳太倉失守，甚囂塵上，記者特以此事詢問各方，據十九路軍方面負責人云，太倉失守之說，全屬謠言，並無其事……

▲市府負責人談話

▲太倉時有小接觸

▲羅店駐日兵五百

停戰會議明晨續開

能否轉機在此一舉

顏接郭泰祺電告日拒絕撤兵 轉達國聯繼續會議似屬無用

英使電告太倉有戰爭行動

據外部訊，中日停戰會議、明日會議，准於明晨十時仍在英領事署同時分別舉行大會與小組會議，日會議重心，將仍以日軍撤兵之地點及時期為焦點，故關係至重云。

▲數日來經過之真相

（上圖）昨日停戰小組會議散後之黃強氏。

▲顏接郭電轉達國聯

▲英使電告太倉戰事

今日開市情形

吉自衛軍告捷

敦化王部與日軍大戰 方正熙部紛反正討逆

▲海龍間敵方聯絡斷絕

▲逆軍中伏潰敗

▲偽都長春震動

蘇俄增兵邊界

據華盛頓消息已證實 歸運小麥料係供軍用

阿毛何人

謀組地方維持會

用三萬人名義 希望指導補助 為民與傀儡

南市紫霞路

九霞堂今晨失火

焚去六間學徒被拘

滬市民義勇軍

參戰一月之經過

調查團今晚赴漢

我方代表派一部份人員同行 下午四時與我當局最後會商

紅卍字會工作

（又訊）紅卍字會上海總辦事處，此次統籌東南各地救濟以來，總分各會，協助之款項，以及本埠各大善士捐助之款項、衣物等品，異常踴躍，該會業已分批登報鳴謝，茲聞該處為謀經濟公開，辦法起見，特聘請袁履登、袁環、兩會計師，審核各部賬目，以昭信實云。

二四二零號華捕

因索二元喪二命

索債口角擊斃同伴 流彈又斃另同一件 自知肇禍旋即自殺

命當時二四二〇華捕見已肇禍，乃將自備手槍自殺云。

姜景煦

因失業憤而自殺

服安眠藥自盡 驗明核准領殮

上海第一特區地方法院書記官湖州人姜景煦，任管理該院職物庫職務，已兩年餘，平日辦事尚稱勤奮，此次江蘇高等法院第二分院沈家彝院長蒞任後，對於椽屬認真考覈，最近乃將姜調往高分院民事庭，使其擔任出庭記錄之工作，顧此種業務，非姜所長，沈院長遂於上月念九日特頒院令，謂其才力不足，應予開缺，姜奉令之後，未便戀棧，即交卸職務而於翌晚獨赴漢口路浙江路口惠中旅舍，化名張春楚，賃居四百三十一號房間，及侍者退出，彼乃閉門盥漱，然後吞服預備之安眠藥水登床而臥，以待死神之降臨，迨至三十一日近午，該旅舍侍者王高發欲入其室，呼之不應，嗣從窗隙窺覷，則見姜猶在呻吟，即據情報告老閘捕房，派探馳往將姜車送仁濟醫院，奈已毒入肺腑，無法施救，俄而氣絕身死，其屍體當日昇赴斐倫路驗屍所，昨晨由第一特區地方法院委派檢察官李英澂前往驗明，委係生前服毒自盡，並由捕房探員報告、死者身畔僅帶有電車公司所發一八二號電車免票派司一紙，此外並無他物，亦無屍屬，今祇有其友陸文到案云云，遂由陸請求准其領屍收殮，李檢察官立予核准，着將屍體交陸文領去棺殮。

私用公款

投機失敗

楊鑄之被控告 諭改期再訊

南京路中國興業銀行副經理鎮江人楊鑄之、年四十歲，因於民國十八年三月間起至去年十二月止，陸續私用公款六萬元，近被該行總經理殷石生查悉，於前日報告總巡捕房，派華探長劉文藻西探長大佛而，前往該銀行將楊逮捕收押，昨晨解送第一特區法院刑一庭，即據捕房律師汝葆彝起而陳述案情，要求延期，謂現控被告犯刑法三三五七條業務上侵占罪，繼由被告代理律師江一平起稱，對於請求改期，表示同意，因被告在興業銀行辦事已有多年，平日品行頗佳，今雖犯罪，但深得行中之諒解，且當時有放棄刑訴之議，現忽以刑事起訴，倉卒被捕，對於一切手續，不及預備，故請准予，交保，延期再訊，又據興業銀行董事會代表魯人王魁堯投稱，被告楊鑄之於民國十四年入行辦事，初為行員，至十七年擢升副經理，前年楊代理總經理時期，即虧空洋四千元，尚有一往來戶頭名恒大字號，亦被虧欠萬餘元，嗣查悉恒大號係被告自己所開，專營投機事業，至去年年底失敗閉歇，另有本行存款一萬六千餘兩，存在和豐匯昌兩錢莊，被被告私自提用，由新股東會看查賬，方始發覺，本擬早日起訴，因戰事關係，致延擱迄今，始行起訴，頃聞被告律師所云，有放棄刑訴等情，此非事實，今查得被告共侵占公款約五萬七千元云云，詰之被告，供稱因營投機金子失敗，確虧空六萬元，但曾於本年一月間歸還七千元，故實數祇五萬三千元等詞，經周翰庭長核供，論楊押候，改期七天再訊。

國聯理事會十二召集

討論財政

（國民社三十一日日內瓦電）國際聯盟因與甸希布四國財政窘迫，已有岌岌不可終日之勢，今日由總秘書發出通知，定四月十二日召集理事會議考慮財政委員會建議，又頃聞四國揚言倘財政上無立時接濟，則將被迫停付外債本息。

四國將開會議

（國民社三十一日倫敦電）今晚英外部宣稱四大國多瑙河會議，將於下星期中在倫敦舉行，開會期尚未確定。

學校消息

▲其美小學　校址在北四川路狄思威路前，以陷入戰區暫緩開學，現該區已告平靖、交通恢復，為顧全學生學業起見，擬設法開學，新舊生將姓名、年級、現在住址、家長職業，開往老北門內市立旦華小學登記，俾便計劃開學期容後公佈。

滿鐵資本

將增至八萬萬

（日聯三十一日東京電）滿鐵增資案，將於下屆議會開會時提交審議，據聞其內容將現在資本四萬四千萬圓，加至八萬萬圓。

法國會選舉期

（國民社三十一日巴黎電）法總統今日簽署命令定法國會總選舉期，初選五月一日，複選五月八日。

謝證道居士

余患胃病有年，發生病苦殆危，先可外知比各病，乃遵常有時，以往迄陳先術，故知手更並所凡有，切驗老得，日發，無今生奇，每當凡與大諸獨妙平，傳本先生公延陳，佑診病，疑脈，高倉特聞時，難無異生異秘請診，疾苦，手症傳治法，雲佑，者尤到，不治，應陪，俾不病均除，挽回，得能除獲，竊手程，共不，手與神子可名狀，濟服日回與大諸，老去，之其能，鍼效大，先年，津學於而炎，功春寄至，深術精於，時服俗更證暴，以盛哉……

舒禮鑑謹啓

梅白格路

自單程交通

今日起，梅白格路一帶，靜安寺路與白克路之間，一切車輛，僅可由南向北，祇有單程交通也。

○標金○

今晨標金開盤，即升二兩半，為六百八十二兩五錢，為有元茂永福餘買進，價又升一兩半，大連幫脫手，價落二兩餘，但餘乾昌祥頌康永又爭先買進，遞昇五兩，九點二十九分為八十六兩半，金豐義豐永元亨潤豐永順利踴躍售出，又聞匯票鬆，致市價一落八兩半、破入八十兩關內，十點三刻，為七十八兩，俄聞某銀行開進現貨二百餘條之說，故又沖出八十兩、元亨恆興來進至八十二兩四、但餘又出，故復又退入八十兩關內，十一點五十二分、為七十八兩三錢，收盤為七十九兩八，比昨午又小二錢、半日間最大價八十六兩半、最小價七十八兩，計有八兩半上落云。

○外匯○

今晨倫敦電訊、大條銀已見回跌五、腳地投機家賣出、近遠期約縮二後出、市面平穩、收市後無特殊變化、但市況恍惚不定云、又紐約來電、美銀價勿更、現貨約為二角九分七五、匯豐掛牌、英金跌落半擋、美金香港均勿動、銀行內盤、英金近遠期出價為一先令八辨士七五至六二五、進價八一二五至六二五、美金出價……

○釐拆○

今晨金融商店、一律復業、而錢業市場、交易狀況仍未能有所發展、洋釐價早市為七錢一分、七毫半、較昨午略好六毫二忽半、做出洋匯頭欵僅三十三萬、鈔票四萬五千、銀拆復為一錢五分、銀行掛牌六分、輔幣市情四開小洋亦復下跌、為六錢一分九釐、較昨日又跌一釐、八開小洋為六錢二分一釐、銅元又復加長二千五百文、為四百十五千五百文云。

○外棉○

今晨電悉、紐約棉市又轉跌風、緣市場買戶缺乏、華爾街人心軟弱、而利物浦市況亦形不佳故也、計各月期價如下、

五月期	六、二一小、二三
七月期	六、三一小、二〇
十月期	六、五二小、二三
十二月期	六、六八小、二二
一月期	六、七六小、二一
三月期	六、九〇小、二二
現貨	六、二〇小、二〇

▲利物浦棉市

五月期	四、六一小、〇四
七月期	四、五九小、〇五
十月期	四、六二小、〇五
十二月期	四、七七小、〇五
一月期	四、九六小、〇五
現貨	四、……小、〇一

▲孟買交行停市。

▲海外銀市匯兌

大條近期	十七辨士六二五
大條遠期	十七辨士六八七五
美銀價	二角九分七五
倫滬先令	一先令九辨士一二五
孟買匯兌	五十四羅比十安那
英美匯兌	三元七角九分七五
美英匯兌	三元八角〇七五

▲匯豐掛牌各匯

英匯	一先令八辨士三七五
美匯	三十二元二五
印匯	一百十二羅比半
法匯	一百三十五馬克七五
德匯	八百二十法郎
坡匯	一百三十六兩半
荷匯	七十九兩七五
港匯	七十五兩半

妙味奧烟
公司牌
上等人吸 上等香烟
每包小洋壹角
中國瑞倫烟公司出品

義軍克農安後
襲吉長路斷逆聯絡
截獲逆軍大批軍火 直追長春聲勢益大
日軍逆軍今日聯合反攻 農安日人紛逃窰門避難

（本報三十一日哈爾濱電）義軍克農安後攻吉長路、斷逆聯絡、自吉林運農安接濟熙洽部之軍火步槍二十萬枝、迫擊砲彈五萬發、中途爲義軍截去、故義軍氣勢更旺、直追長春、

（本報三十一日哈爾濱電）農安義軍共七千名、民團參加甚多、三十日晚曾襲吉長路與陸山、該方面亦吃緊、農安戰甚烈、在農安之日分領館員及日僑、均逃窰門避難、

▲日軍聞變折回（本報三十一日哈爾濱電）謁旅濱之日軍混旅團聞農安事變、已折回、將與長谷天野兩旅團合擊義軍、

（路透三十一日東京電）明晨日軍與滿洲國軍將會攻農安城、據現定之計劃、將於黎明開始進攻、農安日僑均於星期一日城陷之前、逃至長春、

▲丁李拒絕妥協（本報卅一日哈爾濱電）丁超李杜拒絕妥協、李自衛軍大部退松花江下游、往黑東泰來之救國軍、頃轉至三姓投李杜、經倫爲騎兵旅、在依蘭推進、前三軍之軍實極多、軍火亦充、李丁已決心長久對抗、

▲陳邢投劾逆軍（本報卅日哈爾濱電）馬占山以馬一匹賠駐黑之日將鈴木結數、自衛軍陳德才邢占清兩部、繼李杜林說從、集一面坡、聽改編、卅日熙洽派員先往放餉一批、

▲日機飛察依蘭（日聯三十一日東京電）航空本部接到關東軍電、謂石谷大尉偕同滿洲中尉卅日晨乘五號飛機、赴依蘭偵察、但迄今尚未回隊、不明下落、

▲日軍展期接替（日聯東京三十一日電）陸軍省接到關東軍報告、現駐滿洲第〇師團第三年兵、原定四月十一日第一年兵由日本來滿時、交替返日、但多門師團現在各地轉戰、不能如期撤退、大約四月二十日左右返日云、

▲日兵偵察榆秦（本報卅一日山海關電）邇日來駐榆及秦皇島之日守備隊、派有二數十名兵往來巡行、九門口之大道、路名遊歷十三年奉直戰爭時日作有日的之偵察、

▲義軍候機攻瀋（本報卅一日山海關電）攻錦義軍因日軍有備、未得伸進、當被擊退、刻仍退守、仍須備進攻、各軍在補充中、

（右圖）美國三藩市華僑[illegible]出募捐、將資已達百萬元、[illegible]

電政航空徵集材料

（本報卅一日南京電）交部研究電政航空技術、創辦材料試驗所、所需材料品及樣品陳列、由該部技術員負責徵集、

膠路貨車失火 燬車三輛

（本報卅一日青島電）昨晚六時、膠路東來之卅六次貨車、行經蘭村南流間、突然着火、當將前後節拖脫、計焚燬棉花二車、生油一車、

杭通自動電話

（本報卅一日杭州電）杭自動電話、今日通話、

夏斗寅赴鄂

（本報三十一日南京電）夏斗寅三十一赴鄂履新、

（本報三十一日漢口電）何成濬電夏斗寅、請速離京、另電汪精衛、請飭新任各委、迅速來鄂、

（本報三十一日漢口電）漢口中國銀行新行長趙祖武、昨日到漢、今日視事、

于右任鮑文樾昨均抵京

（本報三十一日南京電）于右任鮑文樾三十一晨由平抵京、于返私邸稍息、即往訪蔣汪等、有所商談、並陪同調查團往中山陵園遊覽、鮑於同時許謁蔣報告北方近情、

日在橫須賀設海軍航空廠
由國民捐款設立 經費四百七十萬

（日聯三十一日東京電）海軍當局以國民捐款、在橫須賀追濱設立海軍航空廠、經費四百七十萬元、六年工程、該廠爲海軍工廠發動機部、艦政本部、航空兵器部、橫須賀工廠發動機實驗部、霞浦航空科學研究所之合體、

日商決建設大日滿貿易館
陳列日貨介紹日滿貿易

（日聯三十一日大阪電）大阪神戶之對滿洲貿易商人、決定建設大規模之日滿貿易館、昨日在大阪綿業會館開第一次會議、協議本問題、結果決定徵求多數同志、進行建設、館內陳列主要日貨、介紹日滿貿易等各項、

比前外長樊迪文同情我國
謂列強應自動交還租界 中國堅持抵貨必獲勝利

（中央社卅一日南京電）比前外交總長樊迪文、近在比京殖民協會演講中國近狀、對中國極表同情、且稱列強應自動交還租界、並稱中國對於日本如力持和平與抵制日貨辦法、最後勝利、必屬中國云、

內政部調查全國風俗
訂定調查綱要四項 咨各省府飭縣填報

內政部以改良風俗、須從調查入手、而婚喪禮制、亦須考察習慣、以資參證、爰擬訂調查綱要、咨各省府轉飭各市縣、將該縣風俗調查填報、其綱要如下、（甲）生活狀況、㊀衣㊁食㊂住㊃行㊄職業㊅嗜好、（乙）社會習尚、㊀宗教㊁迷信㊂婚嫁㊃喪葬㊄節令㊅娛樂㊆交際、（丙）[illegible]、（丁）其他特殊習俗、[illegible]

青島市之新建設
第四公園改築大商場 六大銀行行址將遷入

（青島通訊）青島市長沈鴻烈接任以來、對於港務教育房地道路種種施設、莫不積極進行、對於毒品風俗遊民稅收諸端、尤能澈底糾正改革、以期完成一新青島、除自治會、設計會、教委會、改良風俗會、戒癮所、感化所等外、並成立土地房產委員會、藉以整頓官有房地、或放租、或拍賣、所得款銀、悉數充作地方建設之用、次第成立碼頭基金會、地方中山路第四公園、位居市內、一地點適中、若用作公園、則地方狹小、風景毫無、若招商分租、必致建築紛雜、有碍市容、茲爲發展商業繁榮市面起見、特將該園整個建築、園之中央、建築一青島市大禮堂、以備市民公用、現已由銀行公會、以十三萬元租領、建築偉大樓房、以壯觀瞻、并聞建築成功後、中國、山左、金城、大陸、上海、實業、等六大銀行、即將行址遷入該處云、

東省鐵路滬商務所近況

本埠廣東路三號、東省鐵路上海商務事務所、爲東鐵在滬經營商務機關、開辦以來、歷有年所、自總局派新主任哥而福MAIC[illegible]君到滬後、會同華主任錢芥塵氏整飭一切、所務蒸蒸日上、該所經售西伯利亞直達歐洲車票、中外人士、如欲赴歐者、所有船票車票舖位均可代爲預定、手續簡便、服務周到、又該所在浦東楊家渡、置有碼頭堆棧、經營北滿至上海間之貨運、營業亦日有起色云、

貧民爭拾炸彈 彈發受害 死一傷二

戰後各災區、炸彈砲遍地皆是、一觸即炸、亦有經陽光[illegible]

日竟否認與僞國有關
並不負何責而對之表示同情 謂能尊重日本在滿洲之權益

昨致我國覆文

（路透三十一日東京電）三月二十四日中政府致文日本、責其輔助建立滿洲新政府、日政府已於今日答覆、內稱、日本不能承認中國之責言、至日本對新政府之態度、已於三月十九日答覆中國上次關於同一問題之牒文、詳言之矣、按三月十九日日本之覆文、否認日本對於滿洲新國有何關係、負何責任、並承認日本對新政府表示同情、蓋以爲新國將尊重日本在滿洲之權益、並能維持秩序安甯也、末又聲明日本對於新國、雖表同情、但未予以實力援助云、

（路透三十一日東京電）近所發覺推翻滿洲新政府陰謀案、東京並不重視之、自四月四日起、拘捕慫恿殺人放火嫌疑犯、迄今已達六十六人、昨日安東亦發覺陰謀案一起、該地郵務司聞亦與謀、志在反日、並推翻滿洲新政府、東京預料此類案件、將來必不時發生、但當局已嚴密預防、尚不以爲慮、

兵工署署長 洪中升任

軍政部兵工署署長及軍委會二廳副主任陳儀、呈部辭兵工署長兼職、已准、該部已令副署長洪中升任、定[illegible]東交替、

日靜岡縣三島町免陣亡子弟學費
將對全國必有大反響

（日聯三十一日東京電）靜岡縣三島町、昨日開會議決、凡該市出身在上海滿洲陣亡者之子弟、永久免收學費、此種決議、將對全國必有大反響、

犬養訪伊藤伯爵
說明滿蒙問題及日本方針

（日聯三十一日東京電）犬養首相、今日訪問伊藤伯爵、說明滿蒙問題、及日本方針、並交換意見、正午辭去、

蘇省府有改組說
繼任陳王呼聲最高 顧將任長江總司令

（本報卅一日鎮江電）蘇省府有改組說、繼任者陳[illegible]王[illegible]呼聲最高、

（本報卅一日鎮江電）顧祝同將任長江下游總司令、

南京市長石瑛尚未允就職
須俟籌款有辦法

（本報三十一日南京電）谷正倫電行政院、請飭財部撥助京市經費、以便石瑛來京就市長職、並[illegible]俟籌發半數、（又電）石瑛[illegible]、

本月十日萬國商團總檢閱
在上海跑馬廳舉行

本月十日、爲萬國商團總檢閱之期、其一切籌備、業於今日告竣、檢閱開始、定下午三點二十分、[illegible]

林汪蔣等將赴洛開國難會
褚民誼明日先往籌備

（中央社三十一日南京電）政府各委員及各院部會長官、將赴洛陽出席國難會議、褚民誼明日先往籌備一切、

皖省府改組任吳忠信主席
省委與各廳長均已發表 陳調元任安慶綏靖主任

（本報卅一日南京電）政院一日[illegible]、皖省府改組由中政會決定、任吳忠信、羅良鑑、[illegible]等爲委員、吳忠信兼主席、[illegible]陳調元爲安慶綏靖主任、

工部局副總巡辭職歸回
約翰奧杜爾以年老告退

工部局副總巡約翰奧杜爾君、於昨日辭職、[illegible]以年老告退、[illegible]

租界內度量衡新制問題
工部局贊成原則 但仍未決定實行

工部局對於租界內度量衡新制、[illegible]贊成原則、但仍未決定實行、[illegible]

待聘

▲許公學、年二十六歲、[illegible]

▲[illegible]

本報晚版特闢分類廣告啓事

[illegible]

接生

[illegible]

市立其美小學

[illegible]

二餘夜校今日開學

[illegible]

血路（七）

小說連載　不准轉載　版權所有

第一章　最恥辱的一夜

[illegible]

「劉！現在剛起頭！人吃人的悲劇，是隨着人類的天性而來的。中國的軍閥，在國裏吃人，日本的軍閥，到國外來吃人……」

[illegible]

「妹妹！你不要怕！我相信，在這個世界上，正義和公理終究是會有的！如果是永遠不會有的，我們還怕甚麼死呢？好！梅子說的話如今果然是應驗了！這砲聲明明是暴露日本軍閥的誠信義！不顧公理！今天這一夜到底是人類史上最恥辱的一夜吧？恥辱！恥辱！究竟是誰的恥辱？到了天明的時候自然會明白的！」